

いっしょ！

NO.404 2022.8



特集

しんとみ食べる通信



しんとみ

食べる

通信

vol.3

さつまいも専門店
Potegee
(ポテジー)

さつまいも専門店 Potegee (ポテジー) は上新田地区にお店を構える、自家栽培のさつまいもを使用した、無添加手作りのスイーツのお店です。

お店の看板商品である焼き芋は収穫が始まる10月まで販売を休止しています。が、大学芋やスイートポテト、お芋の揚げ団子など、自家栽培のさつまいもをふんだんに使用したスイーツは一年を通して堪能することができます。

さつまいもを使用した焼き芋ソフトは、牛乳アレルギーの方でも食べることができ、さつまいも豆乳を使用して、甘さ控えめのさつぱりとした味わいが暑い夏にぴったりです。

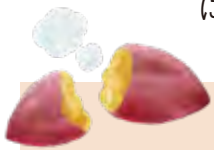

焼き芋ソフト



お芋本来のやさしい甘さがふんわりと広がります。
焼き芋、紫芋、ミックスの三種類から選ぶことができます。

スイートポテト



なめらかな口あたりと優しいお芋の甘さが特徴のスイートポテトは、年間を通して楽しめる定番商品です。

店主の谷さん



近年さつまいもは低GI値（食後の血糖値の上昇を穏やかにする）食品として注目されています。
また、焼き芋ソフトだけでなく、スイートポテトの卵を抜くアレルギー対応も可能です。※前日までに要予約
さつまいもを食べて健康に夏を乗り切りましょう！



店舗情報

住所 新田16762-6
電話 090-2585-8281
営業時間 10時～18時
定休日 毎週水・木

※8月17日(水)～9月1日(木)
夏季休業

しんとみ ニュース

湖水ヶ池で

ものみゆさん

「しんとみぶらぶら物見遊山」開催！



8月7日、晴天の中、湖水ヶ池で「しんとみぶらぶら物見遊山」が開催され、多くの来場者で賑わいました。満開のハスの花と緑の木々の中、ネイチャーゲームで自然を楽しむ親子連れや、森林浴を楽しむご夫婦の姿がありました。また、池の東側遊歩道沿いには、さまざまな体験コーナーやショップも出店しており、癒しと学び、楽しさの合わさったイベントとなりました。

町営牧場で畜魂祭が開催されました



7月20日に町営牧場において、児湯農協肉用牛部会による「畜魂祭」が執り行われました。参加者は、口蹄疫により犠牲となった家畜の御霊を慰霊するとともに、「二度と発生させてはならない」と改めて誓いました。（口蹄疫は12年前の平成22年4月20日に宮崎県で確認され、延べ29万7808頭もの尊い家畜の命が犠牲となった）

巨大かぼちゃが勢ぞろい

「ジャンボカボチャコンテスト」開催！

テスト開催！

横江地区「横江ジャンボカボチャクラブ」のメンバーによる、恒例の「第28回ジャンボカボチャコンテスト」が、7月27日、ひとつせ幼稚園近くの空き地で開催されました。優勝は、昨年に引き続き、会長の松野圭一さんが2連覇。松野さんは「今年は、天候も悪く、思ったようには大きくならなかった。大きなカボチャを作るコツは、ないしょ！」と、目を細めていました。



株式会社宮崎放送(MRT)と

包括的パートナーシップ協定を締結しました



7月20日、株式会社宮崎放送(MRT)との「包括的パートナーシップ協定締結式」が行われました。この協定は地域の継続的な発展と社会課題解決に向けて、相互連携と協同による事業を推進し、地域の活性化に繋げることを目的としており、協定締結によりテレビ、ラジオ、イベント等での町の情報発信をはじめ、防災に関する情報の発信やSDGs推進に向けた連携など、相互の取り組み強化に繋がります。

株式会社テレビ宮崎(UMK)と

防災パートナーシップ協定を締結しました



7月25日、株式会社テレビ宮崎(UMK)との「防災パートナーシップ協定締結式」が行われました。テレビ宮崎は、企業の社会的責任を担う活動の一環として、県内全市町村を対象とした防災パートナーシップ協定の締結を進められております。今回の協定により、災害時の迅速な情報提供はもとより、平常時においても災害予防対策に連携して取り組むなど、新富町がすすめる、災害につよいまちづくりを協力していただくこととなりました。



お知らせ



イベント



募集情報

※掲載情報は8月25日現在のものです。新型コロナウイルスの影響により、日程の変更や中止等の可能性があります。詳しくは各問合せ先までご連絡ください。

9月の町民課窓口夜間・休日開庁のお知らせ

マイナンバーカードの申請、受取りの機会を拡大するため、町民課窓口を夜間と休日に開庁します。休日開庁は予約制となりますので、**事前に町民課までご連絡ください。**

また、写真撮影から申請まで行うマイナンバーカード申請補助サービスも実施していますので、この機会にご利用ください。

夜間開庁日 1日(木)、8日(木)、15日(木)、22日(木)、29日(木)の19時まで

休日開庁日 11日(日)の8時30分～12時
(予約がない場合は開庁しません。)

備考

- ◆マイナンバーカードの申請・受取り以外に行う業務は、住民票・戸籍謄抄本の発行、印鑑登録及び印鑑証明書の発行です。(税関係の証明発行は行いません。)
- ◆マイナンバーカードの作成期間は約1か月かかります。
- ◆新型コロナウイルス感染状況により、開庁しない場合がありますので、ご了承ください。

問合せ先 町民課 ☎ 33-6071

資源物の回収について

新富町地域婦人連絡協議会では、ごみを減らし、再利用・再資源化を進めていくため、毎月第2第4月曜日に資源物回収を行っています。

令和4年4月から回収場所が増え、次のとおりとなっています。ご協力をお願いします。

日時 令和4年9月12日(月)、26日(月)
午前7時～9時(時間厳守)

回収場所

- ・町体育館(正面玄関東側駐車場)
- ・西体育館
- ・上新田公民館
- 新規** ・健康温泉センター「サン・ルピナス」(各駐輪場)

収集物

- ・古紙(新聞紙・チラシ)
- ・雑誌
- ・段ボール
- ・牛乳パック(それぞれ紐で縛ること)



※焼酎の紙パックなど内側にアルミ箔が張ってあるものは対象外となりますのでご注意ください。

問合せ先 新富町地域婦人連絡協議会
宮本 まさ子 ☎ 33-4863
担当：生涯学習課 ☎ 33-1022

「消費税のインボイス制度登録申請相談会」参加者募集

登録申請相談会

インボイス制度の概要を説明するとともに、登録申請書等の提出を希望する方にその手続をサポートします。

日時

- ① 令和4年8月23日(火) 10:00～11:30
- ② 令和4年9月15日(木) 13:30～15:00
- ③ 令和4年10月19日(水) 10:00～11:30

開催場所 ①②③とも 高鍋税務署

定員 各12名

問合せ先 児湯郡高鍋町大字上江8438番地
高鍋税務署 個人課税第1部門
☎ 22-1375

登録申請相談会にご参加いただく方へ

- ◆会場収容人数の都合上、事前予約制としますので、事前に問合せ先まで申込みをお願いします。
- ◆新型コロナウイルス感染症等拡大状況によっては、中止又は延期する場合がございますので、あらかじめご了承ください。
- ◆感染症拡大防止の観点から、マスクの着用、手指消毒などのご協力をお願いいたします。

令和4年度分 償却資産の申告について

1月1日現在、新富町内において償却資産(事業で使用している、工具や機械等)を所有されている方は、償却資産の申告が必要となります。今年度分の償却資産申告がお済みでない方は、下記期日までに申告していただきますようお願いいたします。

また、償却資産をお持ちでない方や法人の廃業などにより償却資産がなくなった方につきましては、電話での申告で構いませんので、12月28日までに税務課 固定資産係までご連絡をいただきますようお願いいたします。

申告受付期間 令和4年12月31日(土)必着
※郵送でもご提出いただけます。

対象者 令和4年1月1日時点で町内に償却資産をお持ちの方

提出先 新富町役場 税務課 固定資産係

問合せ先 申告方法や記載方法などでご不明な点がございましたら税務課 固定資産係までご連絡ください。
税務課 ☎ 33-6075

9月 町税・料金納期限のお知らせ

町税・料金は新富町の公共サービスを支える貴重な財源です

国民健康保険税3期、後期高齢者医療保険料3期、介護保険料3期、保育料9月期の **納期限は9月30日(金)です。**

※口座振替日は9月26日(月)です。

納期を経過すると、督促料・延滞金が加算されます。納期限内に、納付書裏面に記載してある各金融機関またはコンビニエンスストアでお納めください。また、スマートフォンアプリ「PayB(みやぎんpay)」、「PayPay」を利用した納付もできます。口座振替を利用されている方は残高の確認をお願いします。

※口座振替に間に合わなかった方は10月5日(水)に再振替を行います。

今後とも、期限内納付にご協力をお願いします。

Web口座振替受付サービスが始まります

令和4年10月3日から、町税等の納付に便利な口座振替をインターネット上で申し込むことができる「Web口座振替受付サービス」を開始します。

パソコン・スマートフォン・タブレット等からインターネットを利用して、町税等の口座振替の申し込みができます。口座振替依頼書の記入や届出印が不要となり、役場や金融機関に出向く必要もなく簡単に受け付けが行えます。

Web口座振替受付サービスのシステム構築費は、防衛省の特定防衛施設周辺整備調整交付金を活用しています。



取扱科目

- | | |
|----------|-------------|
| ・町県民税 | ・保育料 |
| ・固定資産税 | ・介護保険料 |
| ・軽自動車税 | ・後期高齢者医療保険料 |
| ・国民健康保険税 | ・奨学資金 |
| ・住宅使用料 | ・水道料 |

利用できる金融機関

- | | |
|---------|-----------|
| ・宮崎銀行 | ・ゆうちょ銀行 |
| ・高鍋信用金庫 | ・児湯農業協同組合 |
| ・宮崎太陽銀行 | |

問合せ先

税務課 ☎ 33-6076

▶ ギャラリーしんとみ 9月の展示案内

🕒 **開館時間：10時～17時**（※下記イベントの最終日のみ開館時間：10時～16時） **🏠 休館日：毎週月曜、日曜**

※展示内容は変更になることがあります。事前にお問い合わせください。 **📞 問合せ先** ギャラリーしんとみ ☎ 33-0577

佐土原焼・閑人展

9月6日(火)～9月17日(土)



佐土原町在住、高橋正光さん家族4人による作陶展です。宮崎の草花や野菜をモチーフにした模様陶磁器と陶磁器アクセサリを展示販売します。新しいデザインの作品も出展。色彩豊かな作品を楽しんでください。

ジーパンリメイクバッグ展

9月20日(火)～10月1日(土)



高鍋町在住、森直子さんによるジーパンリメイク作品展です。ジーパンを機能的で使い易いバッグにリメイクした作品150点。他、古布を使った布草履や着物リメイク洋服も展示販売します。

📣 体育館・運動広場調整会の開催について 10月～12月分

3か月間の町内体育施設の調整会を下記のとおり開催します。

📅 期日 令和4年9月6日(火)午後7時から(調整開始：午後7時20分)

📍 会場 新富町総合交流センター「きらり」大集会室、アートスタジオ

📅 調整期間 令和4年10月から12月分

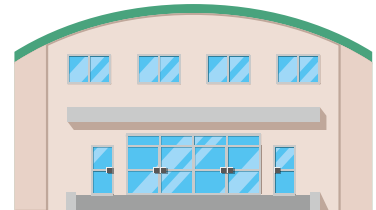

※会場に先着された方から使用希望日をご記入いただけます。

※調整時にお越しいただけない場合は、ご希望の時間がとれないことがあるので、ご注意ください。

※使用料は期日(使用した月の翌月末)までに必ず納入してください。

※大会やイベント等、特別な事情による貸館については調整期間以外でも先行予約ができる場合がありますのでご相談ください。

※新型コロナウイルス感染防止の観点から開催を見送ることもあります。その際は防災無線等でお知らせします。

⚠️ 注意 勤労者体育センターに関しまして、10月から12月の間で照明器具の取り替え工事を予定しています。

工期の詳細はわかり次第ご連絡いたしますが、工事期間中は予約をしても使用できない期間があることをご了承ください。皆様のご理解とご協力をお願いいたします。

📞 問合せ先 生涯学習課(総合交流センター内) ☎ 33-1022

🔍 新富温泉健康センター運営スタッフ(パート)募集について

新富町温泉健康センター サン・ルピナスでは、運営スタッフ(パート)を募集しています。

勤務先	新富町温泉健康センター サン・ルピナス	その他	雇用保険・労災保険・マイカー通勤可 ※通勤手当あり ※Wワーク可
内容	温泉施設内での清掃・受付等		問合せ先
給与	時給 821円		
時間	午前7時から午後10時30分までの間のシフト制 ※週25時間未満の就労		

🔍 統計調査員(家計調査)の募集について

統計調査員は国が実施する統計調査において、調査対象となる事業所や世帯を訪問して、調査の主旨や内容について説明を行うとともに、調査票の配布、回収、点検等を行います。今回、家計調査の活動に取り組んでいただける方を募集しています。

調査概要	世帯に毎日の家計の収入や支出を家計簿につけていただき、その結果を取りまとめ国民生活の実態を家計の面から明らかにするための調査です。
対象エリア	町内全域(調査期間ごとに国勢調査と同じ調査区の中から国が指定します。)
任用期間	1年毎に更新されます。(宮崎県が直接任用します。)
報酬等	40,000円～(作業量によって変動しますが、毎月県が支払います) ※別途、県庁までの交通費が支給されます。(月2回)
業務内容	1ヶ月目 県説明会出席・調査エリアの確認、世帯への協力依頼 2ヶ月目 世帯へ調査票配布・回収・検査・県庁への提出 3ヶ月目 2ヶ月目の作業を繰り返していただきます。 ※6ヶ月毎にエリアが変更になります。
その他	自家用車が必要となります。(ガソリン代の別途支給はありません) 簡単なタブレット操作があります。(県職員が丁寧に指導します。)
連絡先	総合政策課 統計担当 小原 ☎ 33-6012

📣 「認知症サポーター養成講座」のお知らせ



「認知症サポーター」とは認知症を正しく理解し、近所にお住まいの認知症の方や家族を温かい目で見守る「応援者」です。

「認知症ってどんな病気?」「自分には何ができるだろう?」と思われた方、地域で支え合うために一緒に認知症について考えてみませんか?

参加ご希望の方は、9月1日(木)までに電話にて地域包括支援センターまでお申し込みください。みなさまの参加をお待ちしております。

- 開催日時** 令和4年9月2日(金)午前10時～(1時間程度)
- 開催場所** 新富町福祉学習等供用施設(旧中央公民館)
- 受講料** 無料
- 問合せ先** 地域包括支援センター ☎ 33-5727

📣 後期高齢者医療被保険者証の更新について

制度の見直しにより令和4年10月1日から後期高齢者医療の被保険者証(保険証)が切り替わります。新しい保険証が9月中旬に送付されますのでお知らせいたします。

新しい保険証の色 橙色

発送時期 9月中旬から下旬にかけて宮崎県後期高齢者医療広域連合からご本人あてに発送され、ご自宅の郵便受けに配達されます(封筒はオレンジ色です)。

注意点 現在お持ちの保険証(水色)は令和4年10月1日以降使用しないでください。令和4年10月1日からは9月中旬に届く保険証(橙色)をご利用ください。

問合せ先 いきいき健康課
国保高齢者医療係
☎ 33-6026



新富町の



人口世帯

令和4年8月1日現在

	人口/世帯数	前月比
男	8,001	57
女	8,340	14
合計	16,341	71
世帯数	6,552	64



マイナンバーカードの取得はお早めに!

マイナンバーカードをまだお持ちでない方(※1)に、7月下旬から9月上旬にかけて、オンライン申請用QRコード付きマイナンバーカード交付申請書が国と地方公共団体が共同で運営する「地方公共団体情報システム機構」(J-LIS)から順次送付されます。スマートフォン等で申請書のQRコードを読み取ることで、簡単に申請することができます。また、郵送等での申請もできます。

(※1)以下のような方には交付申請書は送付されません。

- (1)75歳以上の方で、令和2年度または令和3年度に後期高齢者医療広域連合からマイナンバーカード交付申請書が送付されている方
- (2)令和4年1月1日以降に出生または国外から転入された方
(出生時または転入時に地方公共団体情報システム機構(J-LIS)から、個人番号通知書等と一緒に交付申請書が送付されています。)
- (3)在留期間の定めのある外国人住民の方
(地方出入国在留管理局でマイナンバーカードの交付申請などについてお知らせをしています。)
- (4)配偶者からの暴力(DV)、ストーカー行為等、児童虐待及びこれらに準ずる行為の被害者として、住民票の住所と異なる居所情報を登録している方

最大2万円分のポイントがもらえるマイナポイントの申込にはマイナンバーカードが必要です。マイナポイントの対象となるマイナンバーカードの申請期限は9月末までですので、早めの申請をおすすめします。この機会にぜひマイナンバーカードの取得をお願いします!



? マイナンバーカードって安全なの?

Q1. マイナンバーカードに記載されているマイナンバーを他人に見られても大丈夫か。

マイナンバーを使う手続きでは、顔写真付きの本人確認書類(身分証明書)で本人確認が行われます。他人にマイナンバーを知られたとしても、その人が、そのマイナンバーを使って手続きを行うことはできません。また、マイナンバーの利用は法令で厳しく制限されており、マイナンバーを知られても、個人情報を調べることはできません。

Q2. マイナンバーで、預貯金額や納税額などのあらゆる個人情報が国(行政)から監視されるのではないか。

国があらゆる個人情報を監視することはありません。マイナンバー制度では、手続きを受け付ける行政職員だけが、その手続きに必要な情報に限ってアクセスすることが許可されています。

Q3. マイナンバーカードは、落したりなくしたりすると他人に悪用される可能性があるなど、リスクが大きいのではないのか。

マイナンバーカードの利用には暗証番号による認証が必要となっており、暗証番号を一定回数間違えることでカードがロックされるほか、不正に情報を読みだそうとするとICチップが壊れるようになっているため、他人が悪用することは困難です。なお、万が一、無くしたり、落としてしまった場合は、24時間365日体制で利用を停止することができますので、下記の間合せ先にご連絡してください。

問合せ先 マイナンバー総合フリーダイヤル ☎ 0120-95-0178

富田小学校校舎の空気調和設備取替工事について

現在、富田小学校では、機器の経年劣化のため防衛省の補助金を活用し、校舎の空気調和設備の取替工事を行っています。工期は令和4年6月16日から令和6年2月29日まで。

問合せ先 教育総務課 ☎ 33-6079



防衛省と地域社会との協力を
象徴するエンブレム

低所得の子育て世帯に対する子育て世帯生活支援特別給付金(ひとり親世帯以外の子育て世帯分)を支給します

新型コロナウイルス感染症による影響の長期化に伴い、ひとり親世帯以外の子育て世帯に生活支援のための給付金を支給します。

対象児童 平成16年4月2日から令和5年2月28日生まれの児童
(特別児童扶養手当の支給対象である障がい児の場合は、平成14年4月2日生まれから)

支給対象者 次の(1)、(2)の両方に当てはまる方(ひとり親世帯分の給付金を受け取った方を除く)
(1)対象児童を養育する父母など
(2)令和4年度住民税均等割が非課税の方または、令和4年1月1日以降の収入が新型コロナウイルス感染症の影響で急変し住民税非課税相当の収入となった方
※住民税の申告が済んでいない方、収入がなかったために申告をしていない方は早めに申告をお願いします。
住民税の申告がない場合、未申告の扱いとなり、この給付金を速やかに給付できない可能性があります。

支給額 児童1人当たり一律5万円を1回限り支給

申請手続 【1】児童手当または特別児童扶養手当の受給者で住民税非課税の方(公務員以外)
申請は不要です。
※申請不要の支給対象者の方に対し、事前に案内通知を送付します。
※給付金は、児童手当・特別児童扶養手当と同じ口座に振り込みます。
※給付金の支給を拒否される方は、事前に送付する案内通知に記載された期日までに「低所得の子育て世帯に対する子育て世帯生活支援特別給付金(ひとり親世帯以外分)受給拒否の届出書」をご提出ください。

【2】【1】以外の方

(1)高校生のみ養育している方で住民税非課税の方
(2)公務員で住民税非課税の方
(3)令和4年1月以降、新型コロナウイルス感染症の影響で収入が住民税非課税相当まで急変した方(家計急変者)
申請が必要です。
申請書(請求書)に必要事項を記載のうえ、必要書類を添付してご提出ください。
申請書類は新富町ホームページよりダウンロードできます。
新富町役場福祉課でも配布しております。
申請内容を審査後、8月以降に指定の口座へ給付金を振り込む予定です。

申請書の提出方法 福祉課の窓口へ直接持参または郵送

申請期限 令和5年2月28日(火)
※令和5年3月分からの児童手当、特別児童扶養手当の認定・額改定請求をした場合は、令和5年3月15日までが申請期限(例:令和5年2月生まれの子の分)
※郵送する場合は、当日の消印まで有効

問合せ先 福祉課 ☎ 33-1293

知っていますか? 守っていますか? 宮崎県屋外広告物条例

宮崎県は、郷土の美しい自然や街並みを守るため、「宮崎県屋外広告物条例」を定めています。

- 「屋外広告物」とは、はり紙や店舗の看板、道路沿いの広告板など、建物の外に表示・設置されている広告物のことをいいます。
- 店舗の看板など屋外広告物を出すときは、原則として許可が必要です。
- 美しい風景を守るために、屋外広告物の表示や設置ができない場所(地域)があります。

皆様の御理解と御協力をお願いします。

問合せ先 高鍋土木事務所 ☎ 23-0001
県都市計画課美しい宮崎づくり推進室 ☎ 0985-24-0041



「ひなたのであいキャンペーン」の実施について

みやざき結婚サポートセンターでは、令和4年8月から11月までに新規に会員登録される20代の方を対象に入会登録利用料を半額にする「ひなたのであいキャンペーン」を実施します。

♡ みやざき結婚サポートセンターとは

会員制のマッチングシステム「Hana michi」を使って、県が1対1の出会いの機会をサポートします。パソコン・スマートフォンから、お相手検索・申込み・回答ができます。

期間

令和4年8月1日(月)～令和4年11月28日(月)

キャンペーン内容

新規登録される20代の方限定 通常入会登録利用料
2年間 **11,000円(税込み) → 5,500円(税込み)**

申込先

【みやざき結婚サポートセンター】
宮崎センター(KITENビル7階) ☎ 0985-41-4110

▶ 一ツ瀬川花火大会2022を開催いたします!

今年は一ツ瀬川花火大会を下記日程にて開催いたします。

日程 令和4年**10月22日(土)** ※荒天の場合10月23日(日)に延期

打上時間 19時～19時45分

詳細については、再度広報誌と町ホームページにてお知らせいたします。

一ツ瀬川花火大会2022の開催に伴い、下記のとおり交通規制を行います。

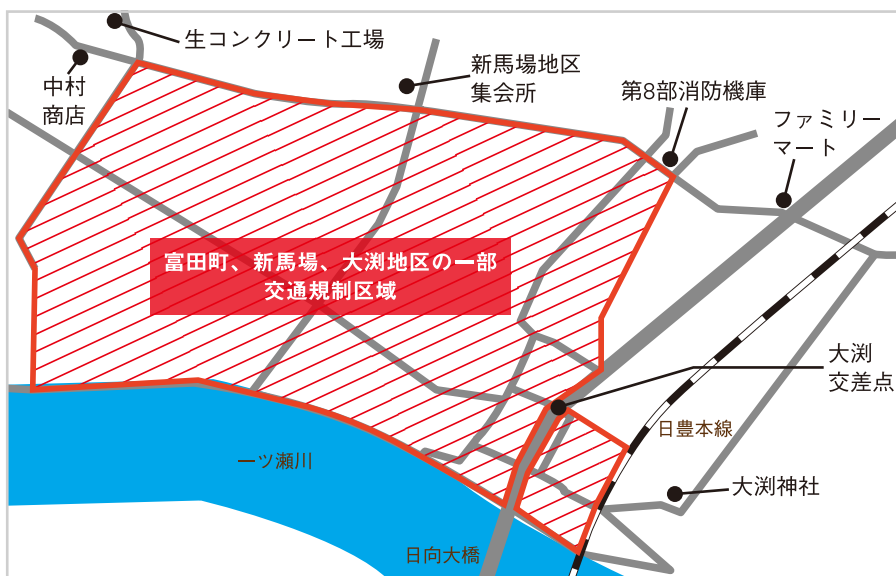

交通規制区域内にお住まいの方で通行(帰宅)許可証が必要な方はお住まいの地区の区長にご連絡ください。
交通規制区域外にお住まいの方で特段の事情により当日の通行許可証が必要な場合は、役場産業振興課までご連絡ください。
大変ご迷惑をおかけしますが、ご理解、ご協力をお願いいたします。

【申請に必要な情報 : ①名前 ②住所 ③連絡先 ④車両番号(ナンバープレート)】

※許可証は原則1世帯2枚までの発行とします。 ※許可証のない車両は通行できません。

◆規制内容 規制区域内車両進入禁止 ◆規制時間 令和4年10月22日(土)午後5時～午後9時30分予定

《連絡先 産業振興課 川野 吉野 ☎ 33-6029》

図書館
通信

おしえて たねちゃん



まだまだ暑い日が続きますが、涼しく冷えた図書館で読書はいかがですか。新富町図書館には9万冊を超えるたくさんの資料があります。残暑を乗り切るヒントが見つかるかも！ご来館をお待ちしております。

「リアル宝さがしゲーム～怪盗BOOKからの挑戦状2～」を開催しました



昨年に引き続き、2回目の開催です。

怪盗BOOKが「きらり」に隠した宝物を探すため、ナゾ解きにチャレンジしました。初めは緊張していた子どもたちですが、少しずつ打ち解け、協力してナゾを解いていました。全員無事に宝箱を発見することができました。

きらり応援隊活動中！



今年も「みこちゃんおはなしかい」で、中高生の生涯学習ボランティアクラブ“きらり応援隊”の活動が始まりました。今年の応援隊は中学生16名。中学生のお兄さん、お姉さんが読んでくれる絵本に、子どもたちも夢中になっていました。きらり応援隊による読み聞かせは3月まで続きます。

心ゆたかに生涯読書

「敬老の日読書のすすめ」は、「心ゆたかに生涯読書」を目標に、読書をより楽しんでいただけるよう全国で進めている運動です。読書推進運動協議会が選んだ図書をはじめ、心がゆたかになるような本をご紹介します。“本を読むと若くなる”、“本を読むと美しくなる”“そうですよ。ぜひご覧ください。

展示期間：9月1日～9月30日



9月	1	2	3	4	5	6	7	8	9	10	11	12	13	14	15	16	17	18	19	20	21	22	23	24	25	26	27	28	29	30
カレンダー			◆		休館日		★			◆		休館日		★			◆		敬老の日	休館日	★		秋分の日	◆		休館日		★		

★…たねちゃんおはなしかい ◆…みこちゃんおはなしかい

 **新富町図書館**
Shintomi town Library

[開館時間] 9:00～19:00 (日曜日・祝日は17:00まで)
[休館日] 毎週月曜日 (祝日の場合はその翌平日)・年末年始・特別整理期間
[TEL] 0983-32-7878 [FAX] 0983-33-5928 [HP] <http://shintomi-lib.jp/>



新富町役場から
大切な
お知らせです

今年度の特定セット健診は、残り10日を切りました。

お申込のラストチャンスです。

多くの病気は、早期に発見・治療をすれば治ります。
しかし、早期は自覚症状がほとんどありませんので、
特定健診を**1年に1回**受けることを**強くおすすめ**します。

申込みの流れ

STEP 1

自分が受けるべき健診・検診を確認

左ページの がついている健診・検診です。



STEP 2

電話で申込をする

役場いきいき健康課 (☎33-6059)
までお電話ください。



1年に1回30分の健診を受け、
自分の体を知り、
生活習慣を変えることが、
10年先のあなたを守ることに
つながります。

約**30**分で終わります

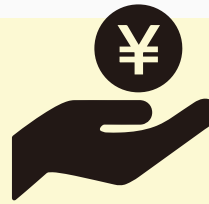

自己負担額0円で
受けられます。

最大**10,000**円の
補助が出ます

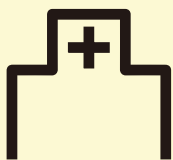

病院で治療の
ためにする検査とは
違います。

通院していても
受けてください

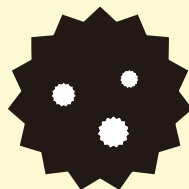

「再編関連訓練移転等交付金」
を活用しています。

がん検診の
助成もあります

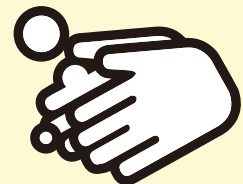

安心して
お越しください。

感染症対策
を行っています

✓ の健診・検診を受けてください

20歳～39歳（国保加入者）

✓ わかば・みつば健診

特定健診とほぼ同じ検査内容を

無料で受けられます。

30分で終わります。

新富町でしか受けられない健診です。



31歳女性



✓ 子宮頸がん検診

子宮頸がん検診が無料です。

20代後半から患者数が増加する

子宮頸がんは、早期発見・治療をすれば

妊娠や出産への影響はありません。

+



（国保加入者）

40歳以上



✓ 特定健診

30分で終わります。

新富町内で特定健診を受けた人のうち

3人に1人が生活習慣病あるいは

その予備軍です。

41歳、51歳、61歳、65歳以上と

特定健診を5年連続で受けた方

✓ がん検診

すべて（※）のがん検診が無料です。

これ以外の年では

最大8,500円かかります。

※年齢により、対象外のがん検診もあります。

+

75歳以上

✓ すこやか高齢者健診

✓ がん検診

すべてのがん検診が無料です。

早期発見ができれば、80%以上が治癒します。

早期は自覚症状がないため、

検診を受けないと見つけれません。



国保加入者以外の方

20歳以上の女性

✓ 子宮頸がん検診

40歳以上

✓ がん検診

※年齢により、対象外のがん検診もあります。

※1検診につき500円～3,000円かかります。

上記以外の方も、全額負担で
受けることは可能です。

マイナポイントを受け取るために必要なマイナンバーカードの申請期限は、**9月末まで**となりますので、**早めの申請**がおすすめです。

第2弾

マイナンバーカードで
マイナポイント

お好きな
キャッシュレス
決済サービスで
使える!

最大

20,000円分の
マイナポイントがもらえる!

健康保険証としての利用申込み+公金受取口座の登録によるマイナポイント申込がスタート!

ポイント①

本人確認書類・
各種書類取得に便利

マイナンバーカードの
新規取得等で

5,000円分

※1, 2

ポイント②

医療ますます便利

健康保険証としての
利用申込みで

7,500円分

※3

ポイント③

給付金の受け取りが
スマートに!

公金受取口座の
登録で

7,500円分

※3



マイナポイントの利用は
安心・安全です!

- マイナポイントの申込みにはマイナンバーカードの「電子証明書」を使うので、なりすましなどの悪用は困難です。
- 国が買い物履歴を収集・保有することはできません。



最新の情報はマイナポイント事業
ホームページをご覧ください!

マイナポイント



⚠️ マイナポイント事業をかたった不審な電話、メール、手紙、訪問等には十分注意してください。

⚠️ マイナポイントの申込みのサポートは、マイナポイント事業ホームページ記載の「マイナポイント手続スポット」でお受けください。

教えて!
マイナちゃん



よくあるご質問について

申込

- **3つのポイント(マイナンバーカードの新規取得/健康保険証としての利用申込み/公金受取口座の登録)は、別々の決済サービスに申し込んでもいいの?**

申し込みできる決済サービスは1つです。

ただし、2022年6月29日以前に「マイナンバーカードの新規取得」を申込済の方のみ、それ以外のポイント分の決済サービスを変更することができます。

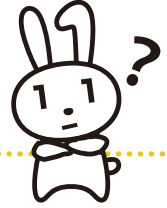

- **申込時に必要な決済サービスの情報はどんなものなの?**

ポイントを受け取るキャッシュレス決済サービスを選択する際に、会員IDやカード番号などの情報が必要となります。
入力する情報は決済サービスごとに異なります。

▼ プリペイドカード/クレジットカードの場合(例)



▼ アプリの場合(例)



▼ オンラインサービス上で確認する場合(例)

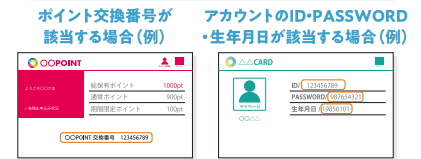

- **どの決済サービスで申込めるの?**

対象となる決済サービスは、**マイナポイント事業ホームページ**でご確認ください。

なお、マイナポイントは、利用規約上、ご本人が、ご本人名義のキャッシュレス決済サービスで申込み必要があります。決済サービスはおひとつだけ選択していただきますが、申込み後に決済サービスを変更することはできません。

- **子どももマイナンバーカードを持っているけど、マイナポイントをもらえるの?**

15歳未満の未成年者については、**法定代理人(父・母などの親権者等)がマイナポイントの申込手続を行うことができます。**

また、未成年者のマイナポイントについては、法定代理人名義のキャッシュレス決済サービスで申込みことができます。

※この場合、同じキャッシュレス決済サービスに複数人のマイナポイントを合算することはできないため、法定代理人名義の異なるキャッシュレス決済サービスを選択する必要があります。

申込状況が「付与確定」になれば、申込完了しています。

申込後

- **申込みが完了したかどうかは、どうやってわかるの?**

申込状況の完了確認は、**マイナポイントアプリ**または**マイナポイント申込サイト**でできます。

スマート
フォン
の場合

マイナポイントアプリを起動し、「**申込み状況を確認**」をタップ、
マイナンバーカードとパスワード(数字4桁)を使ってログインし確認を行うことができます。

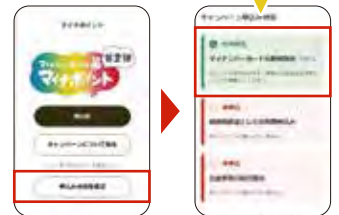

ポイント付与について

- **ポイントが付与されたかどうかは、どうやってわかるの?**

申し込んだ決済サービスのアプリやホームページの会員ページなどでご確認いただくことができます。

マイナポイントアプリやマイナポイント申込サイトでは確認できません。



デジタル庁



お問合せ

マイナンバー
総合フリーダイヤル 0120-95-0178

音声ガイダンスに従って「5番」を選択してください。
全日9:30~20:00

2022. 9

- 新富町役場
- 総合交流センター
- 上新田公民館
- 新富町図書館
- 町体育館
- 新田コミュニティセンター
- 保健相談センター
- 富田浜公園
- ユニバーバスタジアム新富
- 新富町文化会館
- ギャラリーしんとみ
- そのほか

日 sun 月 mon 火 tue 水 wed 木 thu 金 fri 土 sat

8/28	29 ●各学校始業式	30	31	9/1 ●町民課窓口夜間 開庁／19:00まで	2	3
4 ●ミニバレーボール 協会主催 IZAKI杯	5	6 ●体育館調整会 19:00～／総合交 流センター	7	8 ●町民課窓口夜間 開庁／19:00まで	9	10
11 ●DANCE! DANCE! DANCE! 2022 ／15:00 開演 ●ヴィアマテラス 宮崎ホーム戦 vs 東海大星翔高校 11:00／富田浜公園 ●町民課窓口休日 開庁／8:30～12:00	12 ●資源物回収 7:00～9:00	13	14	15 ●町民課窓口夜間 開庁／19:00まで	16	17
18 ●テゲバジャーロ 宮崎ホーム戦 vs 愛媛FC 15:00／ユニスタ	19 敬老の日	20	21	22 ●町民課窓口夜間 開庁／19:00まで ●ニュースポーツ体験会 19:00～／町体育館	23 秋分の日	24 ●西都児湯地区中 学校秋季体育大会 (卓球競技)
25 ●テゲバジャーロ 宮崎ホーム戦 vs FC今治 14:00／ユニスタ ●西都児湯地区中 学校秋季体育大会 (卓球競技)	26 ●資源物回収 7:00～9:00	27	28	29 ●町民課窓口夜間 開庁／19:00まで	30	10/1
2	3	4	5	6	7	8

※新型コロナウイルスの影響で予定が変更になる場合があります。

今月の題字

いしぐろ たいと
石黒 太土 さん
(新田学園)



今回の職場体験学習を通して、様々な雰囲気の方々の仕事がされているのを感じました。また、いろいろな体験や見学を通して、責任を持つて接客や事務作業などの仕事をされているのを実感できました。この経験を次に活かします。

編集後記

日中の最高気温が30℃を超える「真夏日」が続いています。皆さん、夏バテしていませんか？コロナウイルスも新たな変異株が次々と登場し、暑さとコロナ対策で悪戦苦闘の毎日ではないでしょうか。そんな中、先日、久々に森林浴を楽しみました。やっぱり自然がいいなア〜とつくづく思います。皆さんも、それぞれの楽しみ方で夏を乗り切りましょう。(沼口)